

RANCANGAN PENGABUNGAN - HAL 2

Uraian	30 Juni		31 Desember	
	2020	2019	2018	2017
LIABILITAS, DANA SYIRKAH TEMPORER, SURAT BERHARGA SUBORDINASI YANG DITERTIBKAN DAN EKUITAS				
LIABILITAS SEGERA				
Pinhak ketga	224.292	263.038	182.442	156.141
Pinhak berelasi	48.243	48.988	43.832	138.853
Jumlah liabilitas segera	272.535	312.026	226.274	294.994
BAGI HASIL, DANA SYIRKAH TEMPORER DAN BONUS WADIAH PAKJ KETGA YANG BELUM DIBAGIKAN				
	87.817	97.155	79.117	89.592
SIMPANAN WADIAH				
Giro wadiah				
Pinhak ketga	12.830.427	10.761.875	8.050.127	7.745.976
Pinhak berelasi	916.334	748.426	654.046	689.800
Tabungan wadiah				
Pinhak ketga	6.237.345	5.128.388	3.751.449	3.193.479
Pinhak berelasi	518	338	142	-
Jumlah simpanan wadiah	19.984.624	16.637.027	12.455.764	11.629.334
SIMPANAN DI BANK LAIN				
Giro wadiah				
Pinhak ketga	48.666	64.561	72.227	65.922
Pinhak berelasi	5.685	2.574	6.018	3.462
Jumlah simpanan dari bank lain	54.351	67.135	78.245	69.384
LIABILITAS AKSEPTASI				
Pinhak ketga	139.351	190.272	246.335	80.608
Pinhak berelasi	2.643	45.600	2.469	17.946
Jumlah liabilitas akseptasi	141.994	235.872	248.804	98.554
UTANG PAJAK				
	195.464	187.853	115.419	181.775
ESTIMASI KERUGIAN KOMITMEN KONTINJENSI				
	16.831	16.740	12.493	32.366
LIABILITAS LAIN-LAIN				
Pinhak ketga	1.067.718	1.470.808	1.233.716	1.091.960
Pinhak berelasi	10.371	27.687	27.430	18.722
Jumlah liabilitas lain-lain	1.078.089	1.498.495	1.261.146	1.110.682
JUMLAH LIABILITAS	21.831.705	19.052.303	14.477.262	13.506.681

Anggaran Dasar BNIS telah mengalami beberapa kali perubahan, antara lain berdasarkan Akta No.20 tanggal 15 Mei 2020 yang dibuat dihadapan Fathiah Helmi, S.H., Notaris di Jakarta, yang telah mendapatkan persetujuan dari Menkumham berdasarkan surat keputusan No.AHU-0036740.AH.01.02.Tahun 2020 dan surat penerimaan pemberitahuan perubahan anggaran dasar No.AHU-AH.01.03-0224751 yang keduanya tertanggal 19 Mei 2020. Perubahan anggaran dasar BNIS terakhir dituangkan dalam Akta No.4 tertanggal 29 Juni 2020 yang dibuat dihadapan Gamal Wahidin, S.H., Notaris di Jakarta, dan telah diterima serta dicatatkan dalam SABH oleh Menkumham berdasarkan surat No.AHU-AH.01.03-0224537 tanggal 29 Juni 2020 (Akta No.4/2020). Berdasarkan Akta No.4/2020 tersebut, para pemegang saham BNIS menyetujui penambahannya modal ditempatkan dan disetor yang dilakukan melalui penyetoran barang bergerak dan barang tidak bergerak (inbreng) oleh PT Bank Negara Indonesia (Persero) Tbk., selaku pemegang saham mayoritas, sehingga mencapai Pasal 4 ayat (2) dan ayat (3) Anggaran Dasar BNIS terkait modal ditempatkan dan disetor Perseroan.

Berdasarkan Akta No.20 tanggal 15 Mei 2020 sebagaimana tersebut di atas, dijelaskan bahwa maksud dan tujuan BNIS adalah menyelenggarakan usaha perantara berdasarkan prinsip syariah sesuai dengan ketentuan dalam peraturan perundang-undangan yang berlaku.

2. Permodalan dan Susunan Pemegang Saham
Struktur permodalan dan susunan pemegang saham BNIS berdasarkan Akta No. 4 tanggal 29 Juni 2020 yang dibuat di hadapan Gamal Wahidin S.H., Notaris di Jakarta dan dituangkan dalam Akta No.4 tertanggal 29 Juni 2020, sebagaimana didaftarkan dalam Daftar Pemegang Saham Perseroan tanggal 30 Juni 2020 adalah sebagai berikut:

Keterangan	Nilai Nominal Rp1.000.000 per Saham		
	Jumlah Saham (Lembar)	Nilai Nominal (Rupiah)	Persentase (%)
Modal Dasar	10.000.000	10.000.000.000.000	
1. PT Bank Negara Indonesia (Persero) Tbk.	2.919.835	2.919.835.000.000	99,95
2. PT BNI Life Insurance	1.500	1.500.000.000	0,05
Modal Ditempatkan dan Disetor	2.921.335	2.921.335.000.000	100,00
Saham Dalam Portepel	7.078.665	7.078.665.000.000	-

3. Susunan Direksi dan Dewan Komisaris
Susunan Direksi dan Dewan Komisaris BNIS berdasarkan Akta No. 5 tanggal 6 November 2019, yang dibuat di hadapan Fathiah Helmi, S.H., Notaris di Jakarta dan Akta No. 14 tertanggal 9 April 2020 dibuat di hadapan Fathiah Helmi, S.H., Notaris di Jakarta adalah sebagai berikut:

Direksi
Direktur Utama : Abdullah Firman Wibowo
Direktur : Wahid Avianty
Direktur Keptuhan : Tribuana Tunggedawi
Direktur : Iwan Abdi
Komisaris : Imam Babu Sarjito

Dewan Komisaris
Komisaris Utama : Fero Poerobonegoro
Komisaris Independen : Max R. Niode
Komisaris : Imam Babu Sarjito
Komisaris Independen : Komaruddin Hidayat

Dewan Pengawas Syariah
Ketua : Dr. Hasanuddin
Anggota : Ah. Azharuddin Latif

4. Kegiatan Usaha
Pada tahun 2020, BNIS merupakan Unit Usaha Syariah dari PT Bank Negara Indonesia (Persero) Tbk. Setelah melakukan spin off, BNIS secara resmi beroperasi sebagai bank umum syariah terhitung sejak tanggal 19 Juni 2020 setelah mendapatkan Surat Keputusan Gubernur Bank Indonesia No. 12/41/KEP-DB/2020 tanggal 21 Mei 2020. BNIS juga menjalankan kegiatan operasional sebagai bank devisa terhitung sejak tanggal 9 Juli 2010 berdasarkan Salinan Surat Keputusan Deputi Gubernur Bank Indonesia No.12/5/KEP.DG/2010 tertanggal 9 Juli 2010.

Pada tahun 2020, BNIS beroperasi dengan dukungan 28 kantor cabang dan 31 kantor cabang pembantu. Pada tahun 2011, BNIS berhasil meningkatkan jaringannya menjadi 38 kantor cabang, 54 kantor cabang pembantu, 4 kantor kas serta lebih dari 1.000 Syariah Channelling Outlet BNI dengan total aset Rp4,4 triliun.

Pada tahun 2012, dengan beroperasinya outlet mikro maka menambah jumlah outlet reguler BNIS sehingga total outlet yang dimiliki berjumlah sejumlah 61 cabang. Selain itu, pada tanggal 10 November 2012, untuk pertama kalinya BNIS berhasil membentuk pencapaian aset Rp10 triliun, dan pada tahun yang sama, BNIS juga berhasil meraih prestasi dengan meraih 16 penghargaan. Salah satu di antaranya adalah dinobatkan sebagai Bank Syariah dengan pencapaian CASA Terbaik Tahun 2012.

Dalam rangka menunjang ekspansi bisnis dan menjaga likuiditasnya, pada Mei 2015, untuk pertama kalinya BNIS berhasil menerbitkan Sukuk Mudharabah Bank BNI Syariah I senilai Rp900 triliun dan mendapat peringkat IDAA++(sy) dari Pefindo. Pada Mei 2018, BNIS mampu melunasi seluruh kewajiban atas Sukuk tersebut.

Pada tahun 2017, BNIS menetapkan Hasanah Bank Partner sebagai strategi positioning digital antara lain pengisian formulir online untuk pembukaan rekening melalui Hasanah Online, pengelolaan keuangan sekolah dengan Platform Sekolah Pintar (PSP), dan using elektronik satu-satunya di perbankan syariah melalui HasanahKu.

Pertumbuhan usaha BNIS secara umum selalu berada di atas rata-rata pertumbuhan industri perbankan syariah. Pada tahun 2019, kinerja BNIS mendapat pengakuan dengan mendapat *Trophy* pada Infobank Award 2019, dengan predikat "Sangat Bagus" selama 5 tahun berturut-turut, yakni periode tahun 2014-2018.

Setelah 10 tahun berdiri, pada akhir Maret 2020, BNIS berhasil meningkatkan kategori bank menjadi Bank Umum Syariah Usaha (BUKU) 3 dengan modal inti di atas Rp 5 triliun. Selain bersumber dari laba, pertumbuhan tersebut juga didukung dengan adanya tambahan modal diotor dari BNI selaku perusahaan induk, senilai Rp 225,59 miliar dalam bentuk non tunai melalui penyetoran barang bergerak dan barang tidak bergerak (inbreng) atas aset di Pejompong, sehingga secara signifikan meningkatkan modal inti BNIS menjadi Rp 5 triliun, dan Rp 5 triliun, dan BNIS masuk dalam kategori BANK BUKU 3 sebagaimana Surat OJK No. S-153/PB.34/2020 tanggal 23 Juli 2020 perihal Laporan Perubahan Komposisi Kepemilikan Bank Saudara.

Tidak hanya itu, BNI juga kembali melakukan penambahan modal disetor ke BNIS pada 26 Juni 2020, sebesar Rp 2 triliun yang dituangkan dalam Akta No.4 yang dibuat dihadapan Gamal Wahidin, S.H., Notaris di Jakarta, di mana BNI menyetorkan modal dalam bentuk non tunai melalui penyetoran barang bergerak dan tidak bergerak (inbreng) atas aset di Aceh senilai Rp164,24 miliar ke BNIS. Hal ini sebagai bentuk implementasi Qanun Aceh Nomor 11 tahun 2018 tentang Lembaga Keuangan Syariah.

BNIS mempunyai sinergi yang kuat dengan BNI, dimana BNIS didukung teknologi yang dimiliki BNI sehingga mampu menghadirkan beragam produk dan layanan yang inovatif, Sunokoro & Sunjaya dengan Opti Wajar Tanpa Modifikasi, yang dengan BNIS dalam hal jaringannya, dimana 1.747 outlet milik BNI dapat melayani transaksi syariah melalui produk-produk BNIS.

Dengan mengungkap visi "Menjadi Bank Syariah Pilihan Masyarakat yang Unggul dalam Layanan dan Kinerja", BNIS terus tumbuh menjadi penyedia layanan jasa perbankan syariah yang dipertanyakan di Indonesia.

Sampai dengan tanggal Rancangan Penggabungan, BNIS memiliki 3 kantor wilayah, 68 kantor cabang, 222 kantor cabang pembantu, 2 kantor fungsional, 13 kantor kas, 52 *payment point*, 23 mobil layanan gerak dan 1.747 Layanan Syariah Bank (LSB).

Pada tanggal 30 Juni 2020, BNIS memiliki karyawan sebanyak 5.692 karyawan.

Kegiatan Perbankan
Produk dan jasa yang ditawarkan oleh BNIS dapat dikategorikan menjadi 4 (empat) produk/jasa meliputi produk dana (penghimpunan dana), produk pembiayaan, produk jasa serta produk transaksional sebagai berikut:

Produk Simpanan

- Tabungan BNI IB Hasanah
- Tabungan BNI IB Hasanah Mahasiswa
- Tabungan BNI IB Hasanah (Pegawai/Anggota)
- Tabungan BNI IB Hasanah (Classic)
- Tabungan BNI Syariah (Kategori Produk Syariah)
- Tabungan BNI Prima IB Hasanah
- BNI Tabunganku IB Hasanah
- Tabungan BNI Tapenas IB Hasanah
- Tabungan BNI Tabunganku Syariah Hasanah
- Tabungan BNI Baitullah IB Hasanah
- Tabungan BNI Tunas IB Hasanah
- Tabungan BNI SimPel IB Hasanah
- Tabungan BNI SimPel Syariah Hasanah
- BNI Giro IB Hasanah
- BNI Deposito IB Hasanah
- BNI Giro Investasi Terikat IB Hasanah
- BNI Deposito Investasi Terikat IB Hasanah
- Tabungan BNI IB Hasanah Khusus

Produk Pembiayaan
Produk Pembiayaan Konsumer

- Pembiayaan BNI Gryia IB Hasanah
- Pembiayaan BNI Gryia Musyarakah Mutanaqisah (Gryia-MMQ) IB Hasanah
- BNI Gryia Swasta IB Hasanah
- Gryia Sejahtera Syariah Tapak Program Fasilitas Likuiditas Pembiayaan Perumahan
- Pembiayaan BNI Oto IB Hasanah
- Pembiayaan BNI Emas IB Hasanah
- Pembiayaan BNI Multiguna IB Hasanah
- Pembiayaan BNI Fleksi IB Hasanah
- Pembiayaan BNI Cash Collateral Financing IB Hasanah

Produk Kartu Pembiayaan

- IB Hasanah Card Merupakan kartu Pembiayaan yang berfungsi seperti kartu kredit berdasarkan prinsip syariah, yaitu dengan system perhitungan biaya tetap, adil, transparan, dan kompetitif tanpa perhitungan bunga yang ditrima di seluruh tempat bertanda MasterCard dan semua ATM yang bertanda CIRRUS di seluruh dunia yang diterbitkan oleh BNIS dengan akad sebagai berikut:
 - Akad Kafalah
 - Akad Qardh
 - Akad Ijarah

Produk Pembiayaan Produktif

- Pembiayaan BNI Pemas Usaha IB Hasanah
- Pembiayaan BNI Wirusaha IB Hasanah
- Pembiayaan BNI Linkage Program IB Hasanah
- Pembiayaan Koperasi Karyawan / Koperasi Pegawai IB Hasanah
- Pembiayaan BNI Koperasi IB Hasanah
- Pembiayaan Usaha Besar IB Hasanah
- Pembiayaan BNI Sindikasi IB Hasanah
- Pembiayaan Multifinance BNI IB Hasanah
- Pembiayaan BNI Gryia Konstruksi IB Hasanah
- Anjak Piutang IB Hasanah
- Penjaminan IB Hasanah
- BNI Syariah Onshore
- BNI Syariah Valas

Produk Pembiayaan Mikro

- BNI Mikro 2 IB Hasanah
- BNI Mikro 3 IB Hasanah
- Kredit Usaha Rakyat (KUR) Syariah
- BNI Rask Mikro

Produk Jasa

- Jasa Bisnis dan Keuangan
 - Transfer dan Lulu Lintas Giro (LLG)
 - RTGS
 - Surat Keterangan Bank (SKB)
 - Penyertaan Setoran
 - Transaksi Online
 - Model Pembayaran Negara Generasi Kedua (MPN G2) melalui ATM & Self-Service
 - Sistem Perbendaharaan Anggaran Negara (SPAN)
 - Hasanah Online

Kartu ATM/Debit

- Hasanah Debit Silver
- Hasanah Debit Gold
- Zamrud Card
- Hasanah Debit Prioritas
- Kartu Haji dan Umroh Indonesia
- Surat Keterangan Hasanah
- Tunas Card
- Kartu SimPel IB
- Hasanah Debit GPN

Jasa e-Banking

- ATM
- Mobile Banking
- Internet Banking
- SMS Banking
- Hasanah Debit Online (VCN)

Bancassurance in Branch
Aktivitas kerja sama antara Perusahaan dengan bank dalam rangka memasarkan Produk Asuransi melalui Bank, di mana peran bank dalam melakukan pemasaran terbatas sebagai pemberi referensi dan perantara dalam meneruskan informasi produk asuransi dari Asurador Syariah mitra Bank kepada nasabah atau menyediakan akses kepada Asurador Syariah untuk menawarkan produk asuransi kepada nasabah.

Produk yang ditawarkan:

- MultiProlink
- Blife Health Plan Syariah
- Hy End Pro Syariah
- Wadiah Gold Cendekia
- Mitra Cendekia

Produk Transaksional

- BNI Direct
- eCollection
- Virtual Account Credit
- Payment Point Online Bank (PPOB)
- Student Payment Center (SPC)
- Uang Elektronik Hasanahku

5. Ikhtisar Informasi Keuangan Penting
Angka-angka ikhtisar data keuangan penting di bawah ini disusun berdasarkan angka-angka yang dikurangkan dengan Kewajiban pada tanggal 30 Juni 2020, 31 Desember 2019, 2018, dan 2017 dan untuk periode yang berakhir pada tanggal-tanggal tersebut. Laporan keuangan per tanggal dan untuk periode enam bulan yang berakhir pada tanggal 30 Juni 2020 telah diaudit oleh Kantor Akuntan Publik Indonesia (KAP) Suwendo & Sunjaya dengan Opini Wajar Tanpa Modifikasi, yang ditandatangani oleh Muhammad Kurniawan dengan Registrasi Akuntan Publik No.AP.0240, laporan keuangan per tanggal dan untuk tahun yang berakhir pada tanggal 31 Desember 2019 telah diaudit oleh Kantor Akuntan Publik Indonesia (KAP) Suwendo & Sunjaya dengan Opini Wajar Tanpa Modifikasi, yang ditandatangani oleh Muhammad Kurniawan dengan Registrasi Akuntan Publik No.AP.0240, laporan keuangan per tanggal dan untuk tahun yang berakhir pada tanggal 31 Desember 2018 telah diaudit oleh Kantor Akuntan Publik Purwantono, Suwendo & Sunjaya dengan Opini Wajar Tanpa Modifikasi, yang ditandatangani oleh Yasir dengan Registrasi Akuntan Publik No.AP.0703 dan laporan keuangan per tanggal dan untuk tahun yang berakhir pada tanggal 31 Desember 2017 telah diaudit oleh Kantor Akuntan Publik Purwantono, Suwendo & Sunjaya dengan Opini Wajar Tanpa Modifikasi, yang ditandatangani oleh Yasir dengan Registrasi Akuntan Publik No.AP.0703.

Uraian	30 Juni		31 Desember	
	2020	2019	2018	2017
ASET				
Kas	358.648	355.843	275.579	233.726
Giro dan penempatan pada Bank Indonesia	5.957.852	8.228.726	4.554.393	5.113.797
Giro dan penempatan pada bank lain	467.667	250.397	328.523	379.739
Dikurangi: Cadangan kerugian penunuran nilai	(4.677)	(2.504)	(3.285)	(3.797)
Giro dan penempatan pada bank lain - neto	462.996	247.893	325.238	375.942
Investasi pada surat berharga Dikurangi: Cadangan kerugian penunuran nilai	(9.749)	(7.980)	(10.407)	(5.313)
Investasi pada surat berharga - neto	12.062.425	8.349.580	7.435.679	5.170.120
Elek-efek yang dibeli dengan janji dijual kembali	-	-	-	130.664
Piutang murabahah setelah dikurangi cadangan keuntungan yang ditangguhkan	19.116.489	18.981.857	18.098.840	16.500.771
Pinhak ketga	161.836	211.986	102.967	56.407
Total piutang murabahah yang dibekalkan	19.278.325	19.193.843	18.201.807	16.557.178
Dikurangi: Cadangan kerugian penunuran nilai	(549.970)	(501.324)	(607.615)	(379.628)
Piutang murabahah - neto	18.728.355	18.692.519	17.594.192	16.177.550
Pinjaman qardh yang diberikan Pinhak ketga	737.808	854.743	1.003.141	1.026.292
Pinhak berelasi	769.794	801.169	561.142	476.557
Total pinjaman qardh yang diberikan	1.507.602	1.655.912	1.564.283	1.502.849
Dikurangi: Cadangan kerugian penunuran nilai	(46.288)	(26.220)	(62.681)	(41.891)
Pinjaman qardh yang diberikan - neto	1.461.314	1.629.692	1.501.602	1.460.958
Pembiayaan mudharabah	475.269	609.898	942.077	888.794
Pinhak ketga	698.188	995.475	7.000	-
Total pembiayaan mudharabah yang diberikan	1.165.457	1.595.373	949.077	888.794
Dikurangi: Cadangan kerugian penunuran nilai	(11.795)	(34.640)	(15.528)	(18.680)
Pembiayaan mudharabah - neto	1.153.662	1.560.733	933.549	870.114
Pinhak ketga	513.098	591.911	5.347.613	3.646.305
Pinhak berelasi	3.871.263	3.999.250	1.978.051	939.904
Total pembiayaan musyarakah yang diberikan	9.182.161	9.917.161	7.325.664	4.586.209
Dikurangi: Cadangan kerugian penunuran nilai	(570.084)	(500.136)	(218.728)	(141.333)
Pembiayaan musyarakah - neto	8.612.077	9.417.025	7.106.936	4.444.876
Tagihan akseptasi	-	-	-	-
Pinhak ketga	-	-	10.967	-
Pinhak berelasi	-	-	41.170	15.912
Total tagihan akseptasi	-	-	52.137	15.912
Dikurangi: Cadangan kerugian penunuran nilai	-	-	(521)	(159)
Tagihan akseptasi - neto	-	-	51.616	15.753
Aset yang diperoleh untuk ijarah - neto	251.480	286.388	344.457	51.934
Pinhak ketga	68	131	242	215
Total aset yang diperoleh untuk ijarah - neto	251.548	286.519	344.699	52.149
Biaya dibayar dimuka	106.949	190.302	185.307	179.592
Aset tetap dan aset hak guna	1.421.143	776.255	567.239	400.189
Dikurangi: Cadangan penyusutan	(303.221)	(247.876)	(219.794)	(199.430)
Aset tetap - neto	1.117.416	528.379	347.505	230.759
Aset pajak tangguhan - neto	192.785	183.013	98.660	75.636
Aset lain-lain	298.587	310.011	193.590	290.806
TOTAL ASET	50.764.604	49.980.235	41.048.545	38.422.442

Uraian	30 Juni		31 Desember	
	2020	2019	2018	2017
LIABILITAS, DANA SYIRKAH TEMPORER DAN EKUITAS				
LIABILITAS				
Liabilitas segera	244.460	153.017	44.892	33.150
Bagi hasil yang belum dibagikan	30.506	52.001	46.899	53.741
Simpanan				
Giro Wadiah	2.599.141	2.685.385	2.315.567	1.792.386
Pinhak ketga	60.930	202.657	37.328	45.727
Pinhak berelasi	2.660.071	2.888.042	2.352.895	1.838.113
Tabungan Wadiah				
Pinhak ketga	10.280.436	9.047.717	6.479.516	4.130.864
Pinhak berelasi	8.493	4.591	5.304	1.810
Total Tabungan Wadiah	10.288.929	9.052.362	6.484.550	4.132.674
Total Simpanan	12.949.000	11.940.404	8.832.545	5.970.787
Simpanan dari bank lain				
Pinhak ketga	485.727	23.761	16.813	47.777
Kewajiban akseptasi	-	-	-	-
Pinhak ketga	-	-	3.784	7.587
Pinhak berelasi	-	-	48.353	8.325
Total kewajiban akseptasi	-	-	52.137	15.912
Biaya yang masih harus dibayar	4.698	38.554	52.507	57.273
Estimasi kerugian komitmen dan kontinjensi	716	1.079	1.300	1.526
Utang pajak	45.287	109.973	29.156	25.904
Liabilitas lain-lain	524.711	238.448	265.850	148.752
Liabilitas imbalan kerja	388.707	514.275	442.201	257.885
TOTAL LIABILITAS	14.673.812	13.072.213	9.787.200	6.612.712
DANA SYIRKAH TEMPORER				
Bank				
Giro mudharabah				
Pinhak ketga	1.353.257	934.690	957.683	601.164
Pinhak berelasi	3.988.844	3.883.506	2.181.009	332.000
Pinhak berelasi	5.342.101	4.818.196	1.175.792	933.164
Tabungan mudharabah				
Pinhak ketga	11.299.153	10.860.296	9.786.292	8.244.874
Pinhak berelasi	13.924	15.603	16.574	9.522
Total	11.313.077	10.875.999	9.802.866	8.254.396
Deposito Mudharabah				

LAPORAN LABA RUGI DAN PENGHASILAN KOMPREHENSIF LAIN PROFORMA YANG TIDAK DIAUDIT

(dalam jutaan Rupiah)

Keterangan	Tanggal 30 Juni 2020				
	Saldo Historis PT Bank Syariah Mandiri (BSM) (Daudit)	Saldo Historis PT Bank BNI Syariah (BNIS) (Daudit)	Saldo Historis PT Bank BRI Syariah Tbk (BRIS) (Daudit)	Penyusutan dan eliminasi	Saldo Historis Penggabungan BSM, BNIS dan BRIS
Pendapatan dari jual beli					
Pendapatan keuntungan Murabahah	2.338.925	1.036.953	838.763	4.214.641	-
Pendapatan bersih lftsbna	-	-	144	144	-
Total pendapatan dari jual beli	2.338.925	1.036.953	838.907	4.214.785	-
Pendapatan dari bagi hasil					
Pendapatan bagi hasil kluygrabah	1.129.026	394.941	610.528	2.134.495	-
Pendapatan bagi hasil Mudharabah	71.526	74.575	21.433	167.534	-
Jumlah pendapatan bagi hasil	1.200.552	469.516	631.961	2.302.029	-
Pendapatan dari sewa	17.960	8.716	85.865	112.541	-
Pendapatan dari tanah - neto					
Pendapatan usaha utama Lainnya	713.334	485.566	383.372	1.582.272	(3.011)
Jumlah pendapatan penghasilan dana oleh Bank sebagai mudharib	4.270.771	2.000.751	1.940.105	8.211.627	(3.011)
Hak pihak ketiga atas bagi hasil	(1.342.393)	(521.651)	(849.297)	(2.513.341)	(15.739)
Hak bagi hasil milik Bank	2.928.378	1.479.100	1.290.808	5.698.286	(18.750)
Beban penjaminan dana pihak ketiga	-	-	(30.195)	(30.195)	-
	2.928.378	1.479.100	1.260.613	5.668.091	11.445
Pendapatan (beban) usaha lain					
Pendapatan imbalan jasa perbankan	777.732	57.890	97.881	933.393	-
Lain-lain	193.834	18.017	(14.332)	197.519	(8.653)
Total pendapatan usaha lain	971.566	75.907	83.349	1.130.912	(8.653)
Beban (Luaran)					
Gaji dan tunjangan	(846.077)	(519.488)	(299.173)	(1.664.738)	-
Umum dan administrasi	(593.347)	(210.665)	(195.443)	(999.455)	-
Penyusutan aset tetap dan lain-lain	(158.407)	(58.401)	(52.734)	(269.542)	-
Lain - lain	(209.882)	(111.219)	(113.164)	(434.265)	(11.445)
Total beban usaha	(1.805.713)	(899.771)	(660.514)	(3.365.996)	(11.445)
Beban cadangan kerugian penurunan nilai aset produktif dan non produktif - neto	(1.079.638)	(282.351)	(478.755)	(1.838.744)	-
LABA (USAHA) PENDAPATAN (BEBAN) NON USAHA - NETO	1.814.983	372.875	296.693	1.944.261	(8.653)
LABA SEBELUM BEBAN PAJAK	982.221	366.173	291.187	1.548.591	-
LABA TAHUN BERJALAN	(263.592)	(89.533)	(83.987)	(447.112)	-
Penghasilan komprehensif lainnya:	718.639	286.840	117.200	1.122.479	-
Akun-akun yang tidak akan direklasifikasi ke laba rugi					
Pengukuran kembali liabilitas imbalan kerja-net pajak	8.205	(16.540)	5.111	(3.224)	(3.224)
Akun-akun yang akan direklasifikasi ke laba rugi					
Kurungan (ketugan) yang belum direalisasikan atas surat berharga dalam kelompok dikur pada nilai wajar melalui penghasiian komprehensif lain	(710)	(20.315)	-	(21.025)	(21.025)
Penghasilan Komprehensif Lain - setelah pajak	7.495	(8.859)	5.111	(24.249)	-
TOTAL PENGHASILAN KOMPREHENSIF	726.134	229.785	122.311	1.078.230	-

*) Reklasifikasi

IX. Penegasan Penerimaan Atas Perubahan Hak dan Kewajiban
 Berdasarkan Pasal 122 ayat (3) UUPU dan Pasal 9 Peraturan OJK No. 41/2019, Bank Yang Menerima Penggabungan, mengkonfirmasi bahwa dirinya bersedia untuk menerima dan mengambil alih semua usaha, pengoperasian, aktiva dan pasiva serta ekuitas BSM dan BNIS sebagai akibat dari Penggabungan.

X. Struktur Organisasi Bank Yang Menerima Penggabungan

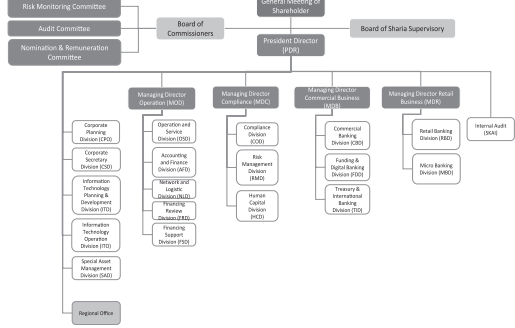

Struktur Organisasi dari BRIS, selaku Bank Yang Menerima Penggabungan tidak mengalami perubahan setelah Penggabungan. Apabila Bank Hasil Penggabungan berencana untuk melakukan perubahan pada susunan Direksi, Dewan Komisaris dan Dewan Pengawas Syariah, maka perubahan tersebut akan dilakukan sesuai dengan ketentuan peraturan perundang-undangan yang berlaku dan dengan memperhatikan keputusan para pemegang saham dalam RUPS.

XI. Teknologi Informasi dan Sumber Daya Manusia Bank Yang Menerima Penggabungan

Teknologi informasi merupakan salah satu aspek penting dalam perbankan, khususnya dalam era digital saat ini yang mewajibkan seluruh kegiatan operasional didukung oleh teknologi informasi agar dapat memberikan pelayanan terbaik bagi seluruh nasabah. Setelah Tanggal Penggabungan, Core Banking System yang akan digunakan berasal dari salah satu Bank Peserta Penggabungan, dimana nantinya portofolio dari Bank Peserta Penggabungan yang lain akan dimigrasikan ke dalam sistem milik salah satu Bank Peserta Penggabungan tersebut. Dengan adanya jumlah dan variasi produk beragam dari masing-masing Bank Peserta Penggabungan, dalam sistem bank yang ada tentunya akan dilakukan suatu perubahan untuk dapat mengadaptasi produk-produk baru yang direncanakan.

Penggabungan pada aspek teknologi informasi ini selain dapat memberikan pelayanan terbaik, tentunya akan juga berdampak pada penurunan beban operasional yang berkaitan dengan teknologi informasi dimana sebelumnya terdapat 3 core banking system yang terpisah dan berbeda.

Untuk mencapai aspirasi Bank Hasil Penggabungan dalam menjadi 10 bank terbesar secara global berdasarkan kapitalisasi pasar tentunya membutuhkan dukungan dari sumber daya manusia yang besar. Seluruh sumber daya manusia yang ada pada saat ini di Bank Peserta Penggabungan akan dibutuhkan, khususnya dengan jaringan yang semakin luas, sumber daya manusia untuk mendukung bisnis dan kegiatan usaha kedepannya akan semakin dibutuhkan. Bank Hasil Penggabungan berencana untuk melakukan asesmen yang matang kepada masing-masing sumber daya manusia yang dimiliki untuk memposisikan talenta terbaik di unit yang tepat sesuai dengan kemampuan dan keahliannya masing-masing.

XII. Prospek Bisnis Bank Yang Menerima Penggabungan

Tinjauan Ekonomi dan Perbankan secara Umum
 Perekonomian global secara bertahap mulai membaik. Perkembangan ini terutama didorong oleh perbaikan pertumbuhan ekonomi di Tiongkok dan Amerika Serikat (AS), sedangkan kinerja perekonomian Eropa, Jepang, dan India belum kuat. Perkembangan positif di Tiongkok dan AS sejalan dengan melandainya penyebaran COVID-19 yang mendorong meningkatnya mobilitas masyarakat global ke level ekuilibrium normal baru dan dampak stimulus moneter dan fiskal yang cukup besar. Sejumlah indikator diri pada Agustus 2020 mengindikasikan prospek positif pemulihan ekonomi global, seperti meningkatnya mobilitas, berlanjutnya ekspansi PMI manufaktur dan jasa di AS dan Tiongkok, serta naiknya beberapa indikator konsumsi. Perekonomian global yang membaik mendorong kenaikan volume perdagangan dunia dan harga komoditas global di semester II 2020, yang berpotensi lebih tinggi dari prakiraan sebelumnya. Berlanjutnya peningkatan ekspor di berbagai negara dan indeks kontainer logistik global mengindikasikan perbaikan aktivitas perdagangan dunia pada triwulan III 2020. Di pasar keuangan global, ketidaksiapan yang masih tinggi antara lain dipengaruhi isu geopolitik Tiongkok-AS, Tiongkok-India, dan di Inggris. Perkembangan ini berpengaruh terhadap menurunnya aliran modal ke negara berkembang, kecuali Tiongkok, dan berdampak pada berlanjutnya tekanan terhadap mata uang di berbagai negara tersebut, termasuk Indonesia.

Perekonomian domestik secara perlahan juga membaik, meskipun masih terbatas sejalan mobilitas masyarakat yang melandai pada Agustus 2020. Kinerja ekspor membaik sejalan kenaikan permintaan global, khususnya dari AS dan Tiongkok untuk beberapa komoditas seperti besi dan baja, pulp dan waste paper, serta CPO. Sementara itu, konsumsi rumah tangga membaik secara terbatas seiring berlanjutnya stimulus fiskal seperti penyaluran bansos dan pemberian gaji ke-13 kepada Aparatur Sipil Negara (ASN). Beberapa indikator diri menunjukkan perbaikan seperti penjualan ritel, indeks kepercayaan konsumen, dan PMI Manufaktur. Secara spasial, perbaikan ekonomi tercatat di beberapa daerah luar Jawa yang memiliki ekspor komoditas. Ke depan, prospek berlanjutnya pemulihan ekonomi domestik banyak dipengaruhi perkembangan mobilitas masyarakat sejalan dengan penerapan protokol COVID-19 di sejumlah daerah, kecepatan realisasi anggaran Pemerintah Pusat dan Pemerintah Daerah, kemajuan restrukturisasi dan penjaminan kredit, serta akselerasi ekonomi dan keuangan digital khususnya untuk UMKM. BI diperkirakan melalui bauran kebijakan akan terus memperkuat sinergi dengan Pemerintah dan otoritas terkait agar berbagai kebijakan yang ditempuh semakin efektif mendorong pemulihan ekonomi.

Stabilitas sistem keuangan tetap terjaga, meskipun risiko dari meluasnya dampak COVID-19 terhadap stabilitas sistem keuangan terus dicermati. Rasio kecukupan modal (Capital Adequacy Ratio/CAR) perbankan Juli 2020 tetap tinggi yakni 22,96% dan rasio kredit bermasalah (Non Performing Loan/NPL) tetap rendah yakni 3,22% (bruto) dan 1,15% (neto). Namun demikian, fungsi intermediasi dari sektor keuangan masih lemah akibat pertumbuhan kredit yang terbatas sejalan permintaan domestik yang belum kuat karena kinerja korporasi yang tertekan dan kehati-hatian perbankan akibat berbagai kebijakan pandemi COVID-19. Pertumbuhan kredit pada Agustus 2020 tercatat rendah sebesar 1,04% (yoy) sedangkan pertumbuhan Dana Pihak Ketiga (DPK) tercatat 11,64% (yoy) pada Agustus 2020. Ke depan, intermediasi perbankan diprakirakan kembali membaik sejalan prospek pemulihan ekonomi domestik. Beberapa sektor telah mencatat peningkatan pertumbuhan kredit, yaitu sektor Pertanian, Pertambangan, dan Transportasi. Selain itu, total restrukturisasi kredit perbankan hingga Agustus 2020 telah mencapai 18,64% dari total kredit, ditopang likuiditas yang terjaga. Berbagai perkembangan ini, disertai akselerasi program Pemulihan Ekonomi Nasional (PEN) antara lain melalui penguatan penjaminan kredit oleh Pemerintah, diharapkan dapat mendorong fungsi intermediasi perbankan. BI diperkirakan akan melanjutkan kebijakan makroprudensial akomodatif untuk mendorong penyaluran kredit guna mengakselerasi pemulihan ekonomi.

Prospek Bank Hasil Penggabungan

Dengan melihat bahwa kondisi ekonomi sudah mulai menunjukkan pemulihan, manajemen dari Bank Peserta Penggabungan yakin bahwa dengan adanya Penggabungan ini akan dapat memberikan dampak yang positif bagi Bank Peserta Penggabungan. Bank Hasil Penggabungan akan menjadi suatu "Champion" Bank Syariah yang dapat meraih potensi pasar syariah yang sampai dengan saat ini belum tersentuh. Dengan lebih dari 200 juta populasi muslim di Indonesia dan penetrasi keuangan syariah yang masih rendah pada saat ini yaitu kurang dari 7%, menunjukkan bahwa potensi bank syariah kedepannya masih sangat besar dan dengan adanya Penggabungan ini, maka diharapkan Bank Hasil Penggabungan akan memiliki pemodal dan kapasitas yang memadai untuk mengambil potensi tersebut.

Selain itu manajemen Bank Peserta Penggabungan juga yakin bahwa pada saat ekonomi Indonesia membaik, dengan didukung oleh perencanaan yang baik, jaringan distribusi yang luas, pemodal yang semakin kuat, teknologi dan kualitas sumber daya manusia yang semakin baik yang dimiliki nantinya, Bank Hasil Penggabungan akan memiliki pertumbuhan yang pesat, terutama dengan adanya rencana inovasi-inovasi terbaru di era digital yang diyakini akan memberikan dorongan bagi pertumbuhan bisnis Bank Hasil Penggabungan.

XIII. Risiko Penggabungan

Direksi dari Bank Peserta Penggabungan telah memperimbangkan dan menganalisis semua risiko yang terkait dengan Penggabungan dan telah mempersiapkan rencana-rencana untuk menanggulangi risiko-risiko tersebut. Direksi Bank Peserta Penggabungan meyakini bahwa tidak terdapat risiko-risiko yang timbul dari Penggabungan, selain dari risiko-risiko yang dijelaskan pada Bagian 3.6. Dalam menilai risiko-risiko yang terkait dengan Penggabungan, Direksi Bank Peserta Penggabungan telah memperimbangkan kinerja keuangan BRIS dan potensi implikasinya terhadap perolehan keuangan BRIS sebagai Bank Yang Menerima Penggabungan.

XIV. Qanun Aceh

Peraturan Qanun Aceh No. 11 tahun 2018 tentang Lembaga Keuangan Syariah telah menetapkan bahwa operasional perbankan di Aceh wajib dijalankan berdasarkan prinsip syariah. Sehubungan dengan hal tersebut, saat ini masing-masing BMRI, BRI dan BNI sedang dalam proses pengalihan Qanun di Aceh kepada BSM, BRIS dan BNIS.

Seluruh proses pengalihan Qanun tersebut setelah Tanggal Efektif Penggabungan, termasuk namun tidak terbatas pada migrasi/peralihan portofolio bisnis, sumber daya manusia, kantor-kantor cabang, operasional, agen-agen, saluran pemasaran, pembelian aset tetap BRI dan distribusi produk berikut layanan, dari masing-masing BMRI, BRI dan BNI kepada Bank Hasil Penggabungan akan tetap berjalan sesuai dengan jadwal yang telah direncanakan BMRI, BRI dan BNI beserta setiap perubahannya.

KETERANGAN MENGENAI CALON PENGENDALI PERUSAHAAN TERBUKA

PT Bank Mandiri (Persero) Tbk.
 Jl. Jend. Gatot Subroto Kav 36 - 38
 Jakarta 12190
 Indonesia

BMRI didirikan pada tanggal 2 Oktober 1998 di Negara Republik Indonesia dengan akta notaris Sujitpo, S.H., No. 10, berdasarkan Peraturan Pemerintah No. 75 Tahun 1998 tanggal 1 Oktober 1998. Akta pendirian dimaksud telah disahkan oleh Menteri Kehankaman Republik Indonesia berdasarkan Surat Keputusan No. C2-16561/HT.01.01.11.98 tanggal 2 Oktober 1998, serta dimumkan pada Tambahan No. 6859 dalam Berita Negara Republik Indonesia No. 97 tanggal 4 Desember 1998.

BMRI didirikan melalui penggabungan usaha PT Bank Bumi Daya (Persero) (BBD), PT Bank Dagang Negara (Persero) (BDN), PT Bank Ekspor Impor Indonesia (Persero) (Bank Exim) dan PT Bank Pembangunan Indonesia (Persero) (Bapindo).

Berdasarkan Pasal 3 Anggaran Dasar BMRI, ruang lingkup kegiatan BMRI adalah melakukan usaha di bidang perbankan sesuai dengan ketentuan dan peraturan perundang-undangan yang berlaku. BMRI mulai beroperasi pada tanggal 1 Agustus 1999. Entitas Induk Bank adalah Pemerintah Republik Indonesia melalui Kementerian BUMN yang merupakan Kementerian dalam Pemerintah Indonesia yang membidangi urusan pembinaan badan usaha milik negara.

Anggaran Dasar BMRI telah mengalami beberapa kali perubahan, sebagaimana terakhter berdasarkan Akta Pernyataan Keputusan Rapat Umum Pemegang Saham Tahunan No. 21, tanggal 11 April 2018, yang dibuat di hadapan Ashoya Ratom SH, Mkn, Notaris di Jakarta Selatan, sehubungan dengan Program Kementerian BUMN untuk melakukan standarisasi Anggaran Dasar BUMN terbuka. Perubahan tersebut telah diberitahukan kepada Menteri Hukum dan Hak Asasi Manusia Republik Indonesia dalam Surat No. AHU.01.03-0172245 perihal Penerimaan Pemberitahuan Perubahan Anggaran Dasar Perusahaan Perseroan PT Bank Mandiri (Persero) Tbk. tanggal 30 April 2018, serta terdaftar pada Daftar Perseroan No. AHU-0061310. AHU.01.11 Tahun 2018 tanggal 30 April 2018.

BMRI dan Bank Peserta Penggabungan adalah pihak yang terafiliasi baik secara langsung maupun tidak langsung dmelalui kepemilikan saham oleh Negara Republik Indonesia sebagaimana didefinisikan dalam UUPM.

REKOMENDASI DARI DIREKSI DAN DEWAN KOMISARIS

Sebagaimana dinyatakan dalam Rancangan Penggabungan, setiap saham dalam BSM akan ditukarkan dengan 34,9700 saham dalam Bank Yang Menerima Penggabungan dan setiap saham BNIS akan ditukarkan dengan 3.500,2767 saham dalam Bank Yang Menerima Penggabungan. Sesuai dengan ketentuan Pasal 122 UUPU, sebagai akibat dari Penggabungan, BSM dan BNIS akan berakhir demi hukum tanpa likuidasi sebelumnya, dan oleh karenanya:

- (a) seluruh aktiva dan pasiva BSM dan BNIS akan beralih karena hukum kepada Bank Yang Menerima Penggabungan; dan
- (b) pemegang saham BSM dan BNIS karena hukum menjadi pemegang saham Bank Yang Menerima Penggabungan.

Penggabungan ini menjadi efektif pada tanggal 1 Februari 2021. Setelah Tanggal Efektif Penggabungan, BRIS sebagai Bank Yang Menerima Penggabungan akan tetap menjadi perseroan terbuka yang tercatat di BEI. Direksi dan Dewan Komisaris dari Bank Peserta Penggabungan berpendapat bahwa Penggabungan ini akan meningkatkan nilai Bank Yang Menerima Penggabungan karena Penggabungan ini akan memberikan manfaat positif bagi para pemangku kepentingan, termasuk para pemegang saham minoritas dari BRIS.

Direksi dan Dewan Komisaris Bank Peserta Penggabungan telah mengusulkan kepada para pemegang sahamnya agar dapat mengeluarkan suara untuk menyetujui Penggabungan yang diusulkan dalam RUPSLB masing-masing Bank Peserta Penggabungan.

PERSYARATAN MENGENAI RUPS DAN KETENTUAN TENTANG PENGAMBILAN SUARA

Para pemegang saham BRIS yang berhak untuk menghadiri RUPSLB BRIS adalah para pemegang saham BRIS yang tercatat pada tanggal 19 November 2020.

Para pemegang saham yang tidak dapat menghadiri RUPSLB tersebut dapat diwakili oleh seorang kuasanya dengan cara mengisi formulir surat kuasa yang disediakan oleh PT Datindo Entrycom, selaku BAE yang ditunjuk BRIS dan mengembalikannya kepada PT Datindo Entrycom selambat-lambatnya 2 hari kerja sebelum tanggal RUPSLB.

Pada RUPSLB, BRIS akan meminta persetujuan-persetujuan berikut ini dari para pemegang sahamnya sehubungan dengan Penggabungan:

- (a) Persetujuan atas Penggabungan yang akan dilakukan;
- (b) Persetujuan atas Rancangan Penggabungan;
- (c) Persetujuan atas konsep Akta Penggabungan;
- (d) Persetujuan atas perubahan Anggaran Dasar BRIS; dan
- (e) Persetujuan atas susunan Direksi, Dewan Komisaris dan Dewan Pengawas Syariah BRIS sebagai Bank Yang Menerima Penggabungan.

Pada RUPSLB BSM akan meminta persetujuan-persetujuan berikut ini dari para pemegang sahamnya sehubungan dengan Penggabungan:

- (a) Persetujuan atas Penggabungan yang akan dilakukan;
- (b) Persetujuan atas Rancangan Penggabungan; dan
- (c) Persetujuan atas konsep Akta Penggabungan.

Pada RUPSLB BNIS akan meminta persetujuan-persetujuan berikut ini dari para pemegang sahamnya sehubungan dengan Penggabungan:

- (a) Persetujuan atas Penggabungan yang akan dilakukan;
- (b) Persetujuan atas Rancangan Penggabungan; dan
- (c) Persetujuan atas konsep Akta Penggabungan.

Penggabungan harus disetujui oleh para pemegang saham dari Bank Peserta Penggabungan.

(i) RUPSLB BRIS dapat mengambil keputusan yang sah dan mengikat apabila dihadiri oleh pemegang saham BRIS yang mewakili paling sedikit 3/4 bagian dari total pemegang saham dengan hak suara yang sah dan keputusan tersebut disetujui oleh paling sedikit 3/4 bagian dari jumlah suara yang dikeluarkan secara sah dalam RUPSLB tersebut.

Dalam hal kuorum dalam RUPSLB pertama tersebut tidak terpenuhi, maka RUPSLB kedua dapat mengambil keputusan apabila dihadiri oleh pemegang saham BRIS yang mewakili paling sedikit 2/3 bagian dari jumlah seluruh saham dengan hak suara yang sah dan keputusan tersebut disetujui oleh paling sedikit 3/4 bagian dari jumlah suara yang dikeluarkan secara sah dalam RUPSLB tersebut. Dalam hal kuorum dalam RUPSLB kedua tersebut tidak terpenuhi, dengan permintaan dari BRIS, kuorum kehadiran dan kuorum pengambilan keputusan dapat ditentukan oleh OJK. Dalam hal kuorum RUPSLB BRIS tidak terpenuhi, maka keputusan tersebut akan diselesaikan oleh OJK.

(ii) RUPSLB BSM dapat mengambil keputusan yang sah dan mengikat apabila dihadiri oleh pemegang saham BSM yang mewakili paling sedikit 3/4 bagian dari jumlah seluruh saham dengan hak suara yang sah dan disetujui oleh paling sedikit 3/4 bagian dari jumlah suara yang dikeluarkan secara sah dalam RUPSLB tersebut.

(iii) RUPSLB BNIS dapat mengambil keputusan yang sah dan mengikat apabila dihadiri oleh pemegang saham BNIS (dalam hal ini pemegang saham seri A dan para pemegang saham lainnya/atau wakil-wakil mereka yang sah) yang bersama-sama mewakili paling sedikit 3/4 bagian dari jumlah seluruh saham dengan hak suara yang sah, dan disetujui oleh pemegang saham seri A dan para pemegang saham lainnya/atau wakil-wakil mereka yang sah yang mewakili paling sedikit 3/4 bagian dari jumlah seluruh saham dengan hak suara yang hadir dalam RUPSLB tersebut.

PERKIRAAN JADWAL WAKTU PROSES PENGAGUBAN

No.	Kegiatan	Tanggal
1.	Persetujuan Dewan Komisaris BRIS, BNIS dan BSM atas Rancangan Penggabungan	20 Oktober 2020
2.	Pengumuman Ringkasan Rancangan Penggabungan dalam Surat Kabar Harian	21 Oktober 2020
3.	Penyampaian Pernyataan Penggabungan kepada OJK yang berisikan Rancangan Penggabungan yang telah disetujui oleh Dewan Komisaris Bank Peserta Penggabungan beserta Dokumen Pendukung	21 Oktober 2020
4.	Penyampaian Rancangan Penggabungan kepada OJK - DPBS dan DPSS beserta dokumen pendukung	21 Oktober 2020
5.	Direksi Bank Peserta Penggabungan memberikan pemberitahuan secara tertulis kepada karyawan tentang rencana Penggabungan	21 Oktober 2020
6.	Penyampaian permohonan pencatatan saham hasil Penggabungan ke BEI	21 Oktober 2020
7.	Penyampaian rencana dan agenda RUPSLB BRIS kepada OJK	27 Oktober 2020
8.	Batas waktu bagi para kreditor Bank Peserta Penggabungan untuk mengajukan keberatan	4 November 2020
9.	Pengumuman akan dilakukannya penyelenggaraan RUPSLB BRIS	5 November 2020
10.	Tanggal terakhir pencatatan pemegang saham dalam Daftar Pemegang Saham BRIS yang berhak hadir dalam RUPSLB dan yang mempunyai hak untuk menajui sahamnya	19 November 2020
11.	Pemanggilan RUPSLB BRIS	20 November 2020
12.	Perkiraan tanggal Pernyataan Efektif dari OJK (Pengawas Pasar Modal) atas rencana Penggabungan	25 November 2020
13.	Penyampaian laporan tertulis ke BEI setelah Pernyataan Penggabungan menjadi efektif	26 November 2020
14.	Pengumuman perubahan ringkasan Rancangan Penggabungan dalam surat kabar harian	9 Desember 2020
15.	RUPSLB BRIS, BSM dan BNIS	15 Desember 2020
16.	Direksi Bank Peserta Penggabungan menandatangani Akta Penggabungan berdasarkan rancangan Akta Penggabungan yang disetujui RUPSLB	15 Desember 2020
17.	Pemberitahuan hasil RUPSLB kepada OJK (Pengawas Pasar Modal) dan Bursa Efek Indonesia mengenai hasil RUPSLB kepada masyarakat dalam 2 (dua) surat kabar berbahasa Indonesia	16 Desember 2020
18.	Penyampaian Salinan Akta Penggabungan kepada OJK (Pengawas Pasar Modal)	16 Desember 2020
19.	Pengajuan permohonan Penggabungan kepada OJK (DPSS)	17 Desember 2020
20.	Penyampaian informasi Penggabungan kepada BI	17 Desember 2020
21.	Periode Permohonan Penjualan bagi pemegang saham yang tidak setuju terhadap Keputusan RUPS BRIS mengenai Penggabungan	17 Desember 2020 – 5 Januari 2021
22.	Persetujuan Penggabungan dari OJK (DPSS)	22 Januari 2021
23.	Penyampaian Akta Penggabungan dan Perubahan Anggaran Dasar ke Kemunkumharan	22 Januari 2021
24.	Penyampaian Persetujuan Penggabungan ke Bursa Efek Indonesia	25 Januari 2021
25.	Tanggal Efektif Penggabungan (Legal Merger day-1)	1 Februari 2021
26.	Tanggal Pembayaran atas saham yang dijual oleh pemegang saham	5 Maret 2021

KETERANGAN PIHAK INDEPENDEN

Akuntan Publik Independen : **KAP Purwanto, Sungkoro & Surja**
 BRIS dan BNIS : **Anggota dari Ernst & Young Global Limited**
 Akuntan Publik : **KAP Tanudiredja, Wibisona, Rintis & Rekan**
 Independen BSM : **(Anggota dari Pricewaterhouse cooper Indonesia)**
 Konsultan Hukum : **Hadiputranto, Hadinoto & Partners**
 Penilai Independen BRIS : **Kantor Jasa Penilai Publik Suwendho Rinaldy dan Rakan**
 Penilai Independen BSM : **Kantor Jasa Penilai Publik Kusnanto dan Rekan**
 Penilai Independen BNIS : **Kantor Jasa Penilai Publik Iwan Bachron & Rekan**
 Notaris Bank Peserta Penggabungan : **Kantor Notaris Jose Dima Satria S.H., M.Kn.**
 BAE BRIS : **PT Datindo Entrycom**
 Perusahaan Efek yang Ditunjuk : **PT BRI Danareksa Sekuritas**

INFORMASI TAMBAHAN

Apabila pemegang saham Bank Peserta Penggabungan memerlukan informasi lebih lanjut mengenai Penggabungan ini, silakan hubungi masing-masing perusahaan di:

PT Bank BRISyariah Tbk	PT Bank Syariah Mandiri	PT Bank BNI Syariah
Kantor Pusat Jl. Abdul Muis No.2-4 Jakarta Pusat 10160	Kantor Pusat Wisma Mandiri I Jl. M.H Thamrin No. 5 Jakarta 10340	Kantor Pusat Gedung Tempo Pavilion 1 Jl. HR. Rasuna Said Kav. 10-11 Jakarta 12950

MAESTRO 300 AUN

Ukuran : 28 cm x 540 mmk
 Media : Bisnis Indonesia
 Terbit : 21 Oktober 2020
 File : D15